



**Bank BGZ BNP Paribas S.A.**  
ul. Kasprzaka 10/16  
01-211 Warszawa  
Infolinia 801 321 123  
[www.bgzbnpparibas.pl](http://www.bgzbnpparibas.pl)  
[www.analazy.bgzbnpparibas.pl](http://www.analazy.bgzbnpparibas.pl)  
**Departament Analiz  
Ekonomicznych, Sektorowych  
i Rynków Rolnych**

**Michał Koleśnikow**  
Dyrektor Departamentu  
tel. 22 778 49 85

**Magdalena Kowalewska**  
sektor owoców, warzyw, drobiu  
tel. 22 778 49 84

**Marta Skrzypczyk**  
sektor zbóż, oleistych, wieprzowiny  
tel. 22 778 49 86

**Paweł Wyrzykowski**  
sektor mleka, wołowiny i jaj  
tel. 22 778 49 89

Danych dostarczają:  
Sparks Polska, KE, Reuters  
GUS, MRIRW, IERIGZ

**Zboża i oleiste:**

- Według USDA, światowa produkcja kukurydzy w nadchodzącym sezonie wyniesie 1032 mln t i będzie o 35 mln t niższa niż w sezonie bieżącym. Największy spadek przewidywany jest w USA oraz w Chinach.
- Z kolei łącznie w UE, Rosji i na Ukrainie zebranych może zostać 105,9 mln t kukurydzy, o 1,8 mln t więcej niż w ubiegłym roku.

**Mięso:**

- Eksperti FAO przewidują, że światowa produkcja mięsa drobiowego w 2017 r. wyniesie 117,7 mln t i będzie jedynie o 0,4% większa niż w 2016 r., przewyższając produkcję mięsa wieprzowego.
- W Chinach produkcja mięsa drobiowego w 2017 r. prognozowana jest na 15,5 mln t, czyli będzie o 10% mniejsza niż w 2016 r. Oznacza to najniższy poziom od 10 lat.

**Mleko:**

- W 2017 r. światowa wymiana produktami mleczarskimi wzrosła o 1,0% do 71,8 mln t w ekwiwalencji mleka. Oznacza to, że przedmiotem światowego handlu będzie 8,6% globalnej produkcji mleka.
- W 2017 r. łączny eksport produktów mleczarskich z UE wzrosła o 4,5% do 19,3 mln t, podczas gdy z Nowej Zelandii spadła o 2,3% do 18,9 mln t. Tym samym, UE stanie się największym eksporterem produktów mleczarskich na świecie.

**Owoce i warzywa:**

- Oczekiwane niższe zbiory truskawek w bieżącym sezonie wspierają ich ceny. Według danych MRIRW w pierwszych dwóch tygodniach czerwca br. średnio truskawki deserowe skupowano po 7,26 PLN/kg, czyli o 78% drożej niż przed rokiem.

**Ważne daty:**

Data	Wydarzenie
Od 29.06 do 28.07	Od dnia 29 czerwca 2017 r. do dnia 28 lipca 2017 r. ARR przyjmuje wnioski o przyznanie pomocy na operacje związane z rozpoczynaniem pozarolniczej działalności gospodarczej w gospodarstwach, które prowadzą produkcję trzody chlewnej, na obszarach wyznaczonych w związku ze zwalczaniem choroby afrykańskiego pomoru świń (ASF).
Do 25.06	ARR przyjmuje wnioski o przyznanie dopłaty z tytułu zużytego do siewu lub sadzenia materiału siewnego kategorii elitarny lub kwalifikowany (zakupionego i wysianego/wyposadzonego w okresie od 15 lipca 2016 r. do 15 czerwca 2017 r.).

**Ceny referencyjne/minimalne w Unii Europejskiej**

Produkt	Cena (w EUR)	Cena (w PLN*)	Od	Do
Pszenica	101,31 EUR/t	422,58 PLN/t	1.06.2017	30.06.2017
Odtuszczone mleko w proszku	169,80 EUR/100 kg	708,27 PLN/100 kg	1.06.2017	30.06.2017
Masło w blokach	246,39 EUR/100 kg	1027,47 PLN/100 kg	1.06.2017	30.06.2017

\* Według fixingu z dnia 31.05.2017 r. Okres obowiązywania cen dotyczy ceny wyrażonej w PLN, jeżeli taka jest podana.

**Średniotygodniowe kursy walutowe**

Tydzień	EUR/PLN	USD/PLN	GBP/PLN	PLN/UAH	PLN/RUB
22-28.05	4,19	3,73	4,82	7,06	15,18
29.05-4.06	4,18	3,73	4,80	7,04	15,17
5-11.06	4,19	3,74	4,79	7,00	15,20
12-18.06	4,21	3,76	4,80	6,92	15,25

Niniejszy dokument jest jedynie materiałem informacyjnym do użytku odbiorcy. Nie może on być uznany za rekomendację do dokonania jakiegokolwiek inwestycji. Wszystkie opinie i prognozy wyrażone w niniejszym dokumencie są wyrazem oceny autorów w dniu publikacji i mogą ulec zmianie bez zapowiedzi.

Żadna część jak i całość utworów zawartych w publikacji „AgroTydzień”, nie może być powielana i rozpowszechniana lub dalej rozpowszechniana w jakiegokolwiek formie i w jakikolwiek sposób (w tym także elektroniczny, mechaniczny lub inny albo na wszelkich polach eksploatacji) włącznie z szeroko pojętą digitalizacją, fotokopiowaniem lub kopiowaniem, w tym także zamieszczaniem w Internecie - bez uprzedniej pisemnej zgody Banku BGZ BNP Paribas S.A. z siedzibą w Warszawie. Jakiegokolwiek użycie lub wykorzystanie z naruszeniem prawa utworów zawartych w „AgroTydzień”, w całości lub w części, bez uprzedniej pisemnej zgody Banku BGZ BNP Paribas S.A. jest zabronione pod groźbą kary i może być ścigane prawnie.



## Zboża i oleiste

**Spadek globalnych zbiorów kukurydzy w sezonie 2017/18**

Światowa produkcja kukurydzy w nadchodzącym sezonie będzie niższa niż w sezonie bieżącym. Największy spadek przewidywany jest w USA oraz w Chinach.

W majowym raporcie Departamentu Rolnictwa Stanów Zjednoczonych (USDA) przedstawiono prognozę produkcji kukurydzy na świecie w sezonie 2017/18 w wysokości 1032 mln t, czyli o 35 mln t mniejszej niż w rekordowo obfitym sezonie bieżącym. Jeszcze w kwietniu oczekiwano obniżki na poziomie 33 mln t, ale dość istotnej korekcie uległy przewidywania dla Kanady i Unii Europejskiej.

UE jest ciekawym przypadkiem, bo mimo zmniejszenia prognozy zbiorów kukurydzy w 2017 r., będzie ona jednym z niewielu regionów, gdzie produkcja będzie wyższa niż sezon wcześniej. Według USDA w Unii zebranych zostanie 62 mln t tego zboża, czyli o 1,3 mln t więcej niż rok wcześniej. Z kolei firma Tallage w czerwcowym raporcie *Strategie Grains* (SG) prognozuje produkcję na poziomie 60 mln t wobec 59,9 mln t w 2016 r. W obu wypadkach jest to jednak mniej niż oczekiwano jeszcze miesiąc temu. Ma to związek przede wszystkim z notowanym deficytem wody. Wprawdzie sytuacja poprawiła się w Europie Zachodniej, ale nadal pozostaje problematyczna w pozostałych krajach UE.

W Polsce zainteresowanie rolników uprawą kukurydzy było dość duże. Według raportu *Strategie Grains* powierzchnia jej zasiewów w 2017 r. wyniosła 650 tys. ha, czyli o 70 tys. ha więcej niż w ubiegłym roku. Niemniej plony mają być już o ponad 9% niższe r/r i tym samym zbiory wyniosą 4,25 mln t wobec 4,17 mln t w 2016 r. Z kolei Sparks oczekuje, że plony spadną o ponad 14% w relacji rocznej i, pomimo zwiększania areálu, produkcja obniży się do 4,1 mln t.

Problem suszy dotknął także Ukrainę, ale, ze względu na rekordową powierzchnię zasiewów, podobnie jak w UE oczekiwany jest wzrost zbiorów kukurydzy – z 28 mln t notowanych w 2016 r. do 28,5 mln t. W Rosji produkcja ma być zbliżona do ubiegłorocznej i wynieść około 15,4 mln t. Zatem łącznie w regionie, tj. w UE, Rosji, i na Ukrainie zebranych może zostać 105,9 mln t kukurydzy, o 1,8 mln t więcej niż w ubiegłym roku.

W przypadku dwóch największych światowych producentów tego zboża: Stanów Zjednoczonych i Chin, w zbliżającym się sezonie USDA prognozuje już spadek zbiorów. W USA oczekiwane są na poziomie 357,3 mln t. Tym samym obniżka wobec sezonu 2016/17 w ujęciu bezwzględny jest dość duża, bo wynosi 27,5 mln t. W Chinach prognozy mówią o produkcji na poziomie 215 mln t, o 4,6 mln t niższym wobec sezonu 2016/17.

Niższa o 35 mln t globalna produkcja kukurydzy będzie do pewnego stopnia rekompensowana przez rekordowo wysokie zapasy początkowe – o 12,1 mln t wyższe niż w mijającym sezonie.

**Przeciętne ceny (PLN/t; bez VAT) płacone przez przedsiębiorstwa dokonujące zakupu ziób (29.05-4.06)**

Towar	Rodzaj	Polska	Makroregiony*		
			Centralno-Wschodni	Południowy	Północno-Zachodni
Pszenica	Kons.	721	722	702	735
	Pasz.	730	748	723	720
Żyto	Kons.	653	640	n/d	658
	Pasz.	611	582	n/d	622
Jęczmień	Kons.	661	n/d	n/d	656
	Pasz.	667	693	657	660
	Brow.	656	n/d	-	759
Kukurydza	Pasz.	708	722	686	707
Owies	Kons.	592	-	-	592
Pszennyżto	Pasz.	693	700	688	690

Źródło: MRIRW

\* Makroregiony: Centralno-Wschodni: lubelskie, łódzkie, mazowieckie, podlaskie, warmińsko-mazurskie; Południowy: dolnośląskie, małopolskie, opolskie, świętokrzyskie, podkarpackie, śląskie; Północno-Zachodni: kujawsko-pomorskie, lubuskie, pomorskie, wielkopolskie, zachodniopomorskie  
n/d – niewystarczająca liczba danych

**Dynamika (%) średnich cen zakupu ziób i rzepaku w Polsce**

Tydzień	Pszonica kons.	Żyto kons.	Kukurydza paszowa	Rzepak
t (29.05-4.06) PLN/t	720,7	653,2	708,3	1756,0
t/t-1 (22-28.05)	-0,5	2,4	1,2	-0,6
t/t-2 (15-21.05)	-0,7	8,0	1,8	-2,0
t/t-3 (8-14.05)	2,5	3,6	2,8	-3,6
t/t-4 (1-7.05)	1,3	11,3	5,8	-4,9
r/r	12,4	24,0	2,3	-0,5

Źródło: opracowanie własne na podstawie MRIRW

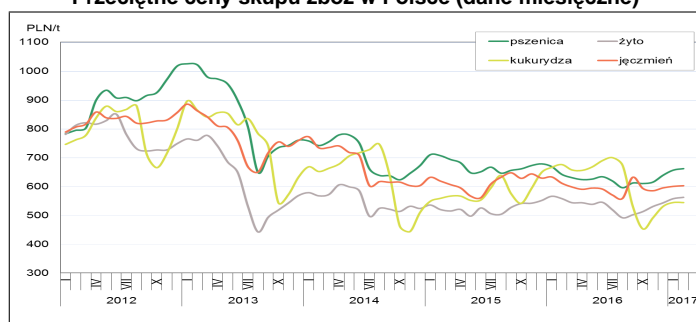
**Przeciętne ceny skupu ziób w Polsce (dane miesięczne)**

Źródło: GUS

**Ceny ziób w UE-28 (EUR/t; 12-16.06)**

	Pszonica konsum.	zmiana tyg. (%)	Jęczmień paszowy	zmiana tyg. (%)	Kukurydza paszowa	zmiana tyg. (%)
Francja	160	0,0	bd	bd	160	0,0
Niemcy	173	0,3	148	1,4	bd	bd
Polska	174	1,0	157	-1,8	171	0,7

Źródło: opracowanie własne na podstawie danych Komisji Europejskiej

**Ceny ziób na giełdach światowych (USD/t) i UE (EUR/t; GBP/t) z 16.06.2017 r.**

Giełda	Towar	VII 17	IX 17	XII 17	III 18
CBOT	kukurydza	151,17	154,32	158,26	161,88
	pszenica SRW	170,93	176,88	184,67	190,55
MGE	pszenica DNS	236,11	237,73	236,70	236,04
KCBT	pszenica HRW	173,94	180,56	189,96	194,59
MATIF*	pszenica	-	173,50	177,25	180,25
LIFFE**	pszenica	142,95	144,70 (XI)	146,20 (I)	148,25
CBOT	soja	345,02	347,23	349,06 (XI)	349,43 (I)
CBOT	śruta sojowa	331,69	335,54	338,63	-
MATIF*	rzepak	362,75 (VIII)	-	366,50 (XI)	370,00 (II)

Źródło: Sparks Polska, Reuters, obliczenia własne

CBOT - Chicago Board of Trade; KCBT - Kansas City Board of Trade; MGE - Minneapolis Grain Exchange;

\* MATIF - Euronext Paris/Marche a Terme International de France (EUR/t)

\*\* LIFFE - London International Financial Futures and Options Exchange (GBP/t)



## Mięso

## Prognozy dla światowego rynku drobiu

Według prognoz zawartych w raporcie FAO Food Outlook, w 2017 r. światowa produkcja mięsa drobiowego po raz pierwszy w historii przekroczy poziom produkcji mięsa wieprzowego. Wynika to głównie ze zmniejszenia produkcji wieprzowiny.

Ekspert FAO przewidują, że światowa produkcja mięsa drobiowego w 2017 r. wyniesie 117,7 mln t i będzie jedynie o 0,4% większa niż w 2016 r. Warto jednak zaznaczyć, że w Chinach oczekuje się zmniejszenia produkcji z 17,2 mln t do 15,5 mln t, co oznacza spadek o ponad 10%. Będzie to najniższy poziom od 2007 r. Spadek ten wynika głównie z problemów chińskich producentów, związanych z wystąpieniem grypy ptaków, a także wprowadzonych ograniczeń importowych dla żywego drobiu w związku z wystąpieniem tej choroby u kluczowych dostawców na rynek chiński. Konsekwencją spadku produkcji będzie wzrost popytu importowego ze strony Chin o 5% (r/r) do 1,67 mln t. Tym samym Chiny będą odpowiedzialne za blisko 39% prognozowanego wzrostu importu mięsa drobiowego na świecie.

Znaczny wzrost produkcji drobiu w 2017 r. antycypowany jest w przypadku Brazylii, Stanów Zjednoczonych, a także UE, Indii i Tajlandii. Wynika to głównie z rosnącego popytu konsumpcyjnego na świecie, faktu, że mięso drobiowe jest relatywnie tańsze w porównaniu z innymi gatunkami, a także pozytywnie oceniane przez konsumentów.

Stany Zjednoczone są największym producentem mięsa drobiowego na świecie, odpowiadającym za blisko 19% globalnej produkcji. W 2017 r. produkcja tego gatunku mięsa w USA prognozowana jest na 22,0 mln t, czyli o 2% więcej niż rok temu.

Z kolei Brazylia jest największym eksporterem mięsa drobiowego i w 2017 r. będzie głównym beneficjentem wzrostu światowego handlu, odpowiadając za jedną trzecią światowego eksportu. Wolumen eksportu z tego kraju prognozowany jest na 4,49 mln t, czyli o 3% więcej niż w 2016 r. Brazylia, jako kraj wolny od grypy ptaków, ma dostęp do rynków, które są zamknięte dla jej głównych konkurentów (USA, UE), w szczególności Chin.

W przypadku UE (trzeci producent i eksporter na świecie), pomimo wystąpienia grypy ptaków, oczekiwany jest nieznaczny (o 0,7%) wzrost produkcji z 14,65 mln t w 2016 r., do 14,75 mln t w br. W niewielkim stopniu wzrośnie również unijny eksport, o 1%, i szacowany jest na 1,52 mln t. Wynika to głównie ze stabilnego i silnego popytu wewnętrznego na mięso drobiowe, ograniczonego wzrostu produkcji, a także obowiązujących restrykcji handlowych, związanych z gripą ptaków.

Silnego wzrostu eksportu oczekuje się w przypadku Tajlandii, gdzie wolumen wywozu mięsa drobiowego w 2017 r. wzrośnie o 6% i po raz pierwszy przekroczy 1 mln t. Wzrośnie również eksport z takich krajów, jak: Ukraina (+11%), Argentyna (+11%), Chile (+8%), Kanada (+7%) i Turcja (+4%).

## Przeciętne ceny żywca (PLN/kg; bez VAT) (5-11.06)

Towar	Polska	Makroregiony*			
		Północny	Centralny	Pd.-Wsch.	Zachodni**
Trzoda chlewna	5,70	5,73	5,71	5,70	5,66
Bydło 8-12 mies	6,48	-	6,20	6,78	-
Byki 12-24 mies	7,07	6,70	7,01	7,15	-
Byki >24 mies	6,97	6,61	6,99	6,99	-
Krowy	5,13	4,80	5,17	5,19	-
Jałówki	6,54	5,90	6,52	6,66	-
Bydło ogółem	6,36	5,69	6,34	6,48	-
Kurczęta brojlery	3,24	3,23	3,23	3,23	3,26
Indory	5,35	5,32	-	-	5,39

Źródło: MRIRW

\* Makroregiony: Północny: pomorskie, warmińsko-mazurskie, kujawsko-pomorskie; Centralny: mazowieckie, łódzkie, podlaskie; Południowo-Wschodni: lubelskie, świętokrzyskie, podkarpackie, małopolskie, śląskie; Zachodni: opolskie, dolnośląskie, wielkopolskie, lubuskie, zachodniopomorskie.

\*\* Region zachodni dla bydła został częściowo włączony do regionu centralnego i północnego. \*\*\* PLN/szt.

## Dynamika (%) średnich cen skupu żywca w Polsce

Tydzień	Trzoda chlewna	Bydło	Kurczęta	Indory
t (5-11.06)	5,70 PLN/kg	6,36 PLN/kg	3,24 PLN/kg	5,35 PLN/kg
t/t-1 (29.05-4.06)	0,6	1,1	0,5	0,6
t/t-2 (22-28.05)	0,7	1,2	1,1	0,8
t/t-3 (15-21.05)	1,9	1,3	1,0	2,7
t/t-4 (8-14.05)	2,3	0,6	1,0	3,2
r/r	16,3	0,6	-5,1	0,4

Źródło: Opracowanie własne na podstawie MRIRW

## Średnie ceny skupu żywca w Polsce (notowania miesięczne)

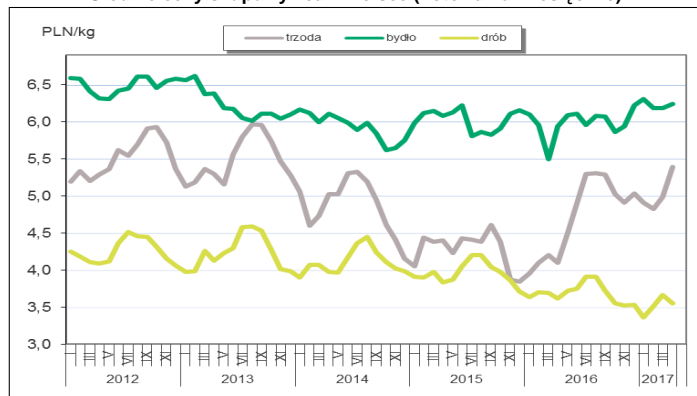

Źródło: Opracowanie własne na podstawie GUS

## Ceny referencyjne trzody chlewniej, bydła i kurcząt w wybranych krajach UE (5-11.06)

	Trzoda chlewna E EUR/100 kg mps	Mł. byki kl. U+R+O EUR/100 kg mpc	Kurczęta tuszki 65% EUR/100 kg
Niemcy	185,59	361,00	270,00
Francja	159,00	375,83	230,00
Holandia	164,82	337,37	171,00
Dania	163,47	358,65	237,01
<b>Polska</b>	<b>179,01</b>	<b>322,34</b>	<b>121,31</b>
Czechy	177,00	335,35	177,27
Węgry	189,02	258,00	143,79
Litwa	183,05	288,64	161,61
Słowacja	185,15	328,94	145,89
Rumunia	187,62	264,23	145,85
UE średnio	176,55	365,82	182,61

Źródło: KE



## Mleko

**W 2017 r. UE stanie się największym eksporterem produktów mleczarskich na świecie**

Według raportu FAO Food Outlook, w 2017 r. światowa wymiana produktami mleczarskimi wzrośnie o 1,0% do 71,8 mln t w ekwiwalencie mleka co oznacza, że przedmiotem światowego handlu stanie się 8,6% globalnej produkcji mleka w 2017 r.

Najbardziej dynamicznie będzie rozwijał się światowy handel OMP, który wzrośnie o 2,7% do 2,22 mln t (w masie produktu). Zgodnie z prognozami ekspertów FAO, w 2017 r. nastąpi odbicie w eksporcie OMP z UE - wolumen wywozu ma zwiększyć się o 17%. W 2017 r. eksport OMP ze Stanów Zjednoczonych zwiększy się o 6,2%, podczas gdy z Nowej Zelandii spadnie o 8,3%. Warto jednak pamiętać, że znaczącym czynnikiem niepewności na rynku OMP są jego duże zapasy w UE, które na koniec kwietnia br. wynosiły 406 tys. t, tj. 18% wolumenu światowego handlu w 2017 r. Po stronie popytu wzrost zapotrzebowania na OMP przewidywany jest m.in. ze strony Chin, Meksyku, Filipin, Jemenu, Algierii i Tajlandii.

W br. eksport serów zwiększy się o 2,1% do 2,53 mln t. Wg FAO, sprzedaż z UE wzrośnie o 3,1% do rekordowego poziomu 825 tys. t, co stanowić będzie blisko jedną trzecią światowej wymiany. Eksport serów z Białorusi wzrośnie o 6,7% do 218 tys. t, podczas gdy z Nowej Zelandii zmniejszy się o 4,2% do 340 tys. t. W 2017 r. wzrost zakupów serów przewidywany jest m.in. ze strony Rosji, Chin, Korei Południowej, Japonii, Arabii Saudyjskiej, Meksyku, Zjednoczonych Emiratów Arabskich i Stanów Zjednoczonych.

Globalny eksport masła w zwiększy się o 1,9% do 986 tys. t, przede wszystkim na skutek 10-proc. wzrostu zbytu masła z UE. Jest to dość optymistyczna prognoza, gdyż w pierwszych czterech miesiącach br. eksport masła z UE był o 20% mniejszy niż w analogicznym okresie przed rokiem. Eksperti FAO przewidują, że sprzedaż tego produktu z Nowej Zelandii (największego eksportera) zwiększy się o 0,7%. Największy wzrost zapotrzebowania na masło spodziewany jest ze strony Chin, Meksyku i Australii, Egiptu, Arabii Saudyjskiej, Filipin i Rosji. Należy dodać, że większa produkcja w Stanach Zjednoczonych oraz Kanadzie może generować mniejszy zapotrzebowanie na zewnętrzne dostawy masła do tych krajach.

W 2017 r. rozwój światowego handlu produktami mleczarskimi będzie hamowany przez mniejszy, o 0,5%, eksport PMP. Eksport z Nowej Zelandii obniży się o 1,0%, a z UE spadanie o 4,1%. Po stronie popytu, w wyniku większej niż w 2016 r. produkcji mleka w Brazylii, należy spodziewać się spadku importu do tego kraju. Z kolei w przypadku Chin prognozowany jest wzrost importu, jednak jego poziom będzie o 25% niższy od rekordowego z 2014 r. Należy zauważyć, że w ekwiwalencie mleka, w 2017 r., łączny eksport produktów mleczarskich z UE wzrośnie o 4,5% do 19,3 mln t, podczas gdy z Nowej Zelandii spadnie o 2,3% do 18,9 mln t, a ze Stanów Zjednoczonych wzrośnie o 3,4 do 10,3 mln t. Tym samym w 2017 r. UE stanie się największym eksporterem produktów mleczarskich na świecie.

**Przeciętne ceny mleka i jego przetworów (PLN/100 kg; bez VAT) (5-11.06)**

Towar	Polska	Makroregiony*			
		Północny	Centralny	Pd.-Wsch.	Zachodni
Mleko surowe**	129,95	131,69	125,74	129,70	129,86
PMP	1 217,90	1 220,42	1 253,94	nld	nld
OMP	760,26	758,82	769,30	773,81	745,06
Masło w blok.	1 957,80	1 991,43	1 937,48	1 932,85	1 843,05
Masło konfek.	2 040,67	2 068,94	2 148,60	1 963,75	1 856,56
Ser Edamski	1 411,96	1 440,07	1 316,78	nld	1 310,00
Ser Gouda	1 402,86	1 415,89	1 423,67	1 320,98	1 217,94

Źródło: MRIRW

\* Makroregiony: Północny: pomorskie, warmińsko-mazurskie, kujawsko-pomorskie; Centralny: mazowieckie, łódzkie, podlaskie; Południowo-Wschodni: lubelskie, świętokrzyskie, podkarpackie, małopolskie, śląskie; Zachodni: opolskie, dolnośląskie, wielkopolskie, lubuskie, zachodniopomorskie.

\*\* Dane za kwiecień 2017 r.

**Przeciętne ceny bydła uzyskiwane przez rolników na targowiskach (PLN/szt.) kwiecień 2017 r.**

Kategoria bydła	Cena	zmiana mies. (w %)	zmiana roczna (w %)
Jałówka 1-rocznia	2056	-2,8	4,1
Krowa dojna	2946	0,5	-2,7

Źródło: GUS

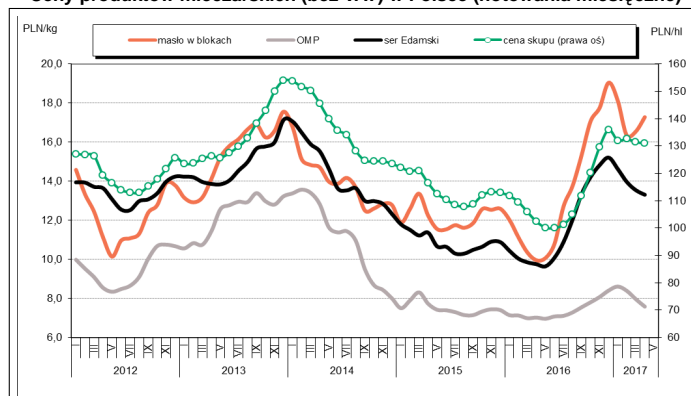
**Ceny produktów mleczarskich (bez VAT) w Polsce (notowania miesięczne)**

Źródło: Opracowanie własne na podstawie MRIRW

**Dynamika (%) cen głównych wyrobów mleczarskich w Polsce**

Tydzień	Masło ekstra w blokach (PLN/100 kg)	OMP (PLN/100 kg)	Ser Edamski (PLN/100 kg)
t 5-11.06	1 957,80	760,26	1 411,96
t/t-1 29.05-4.06	-0,7	-0,1	2,8
t/t-2 22-28.05	5,2	1,0	3,2
t/t-3 15-21.05	8,3	1,3	5,5
t/t-4 8-14.05	11,5	3,3	6,1
r/r	85,2	7,7	42,1

Źródło: Opracowanie własne na podstawie MRIRW

**Ceny skupu oraz zbytu mleka i przetworów mleczarskich w wybranych krajach UE (5-11.06) oraz ceny eksportowe w portach Oceanii i Europy Zachodniej (22.05-2.06); F.O.B.) w EUR/100kg**

	Mleko surowe*	OMP	Masło ekstra (w blokach)
Niemcy	33,49	203	570
Francja	33,61	201	490
Holandia	36,00	200	560
<b>Polska</b>	<b>30,66</b>	<b>181</b>	<b>467</b>
Czechy	29,98	-	-
Słowacja	29,79	-	-
Oceania	32,84**	185	509
Europa Zachodnia	-	202	539

Źródło: MRIRW, USDA-Agricultural Marketing Service, KE

\* kwiecień 2017 r., KE \*\* Nowa Zelandia, Fonterra, kwiecień 2017 r.





## Owoce i warzywa

## Rynek truskawek

Tegoroczny sezon truskawkowy rozpoczął się później niż w zeszłym roku. Wiosenne spadki temperatur przyczyniły się do spowolnienia wegetacji i opóźnienia rozwoju roślin. W wyniku przymrozków część owoców na plantacjach truskawkowych została uszkodzona. W związku z tym ocenia się, że tegoroczne zbiory będą niższe niż w roku ubiegłym.

Mniejsza podaż truskawek działa w kierunku wzrostu ich cen w relacji rocznej. Według danych MRiRW w pierwszych sześciu tygodniach bieżącego sezonu (pierwszy tydzień maja - drugi tydzień czerwca br.) przeciętnie za kilogram truskawek sprzedawanych w hurcie trzeba było zapłacić 9,48 PLN, czyli aż o 31% więcej w porównaniu z analogicznym okresem ubiegłego roku.

Na dzień 19.06.17 r., według notowań cen rynku hurtowego w Broniszach, za kilogram truskawek deserowych w hurcie płacono od 4,5 do 7 PLN. W analogicznym okresie ubiegłego roku ceny te oscylowały wokół 4-6 PLN/kg.

Rozpoczął się już skup truskawek kierowanych do przetwórstwa. Według danych IERiGŻ w 2016 r. przeciętnie za kilogram tych owoców, przeznaczonych do mrożenia płacono około 3,3 PLN, natomiast za truskawki przeznaczone na koncentrat 1,95 PLN/kg. W bieżącym sezonie można spodziewać się, że ceny te, szczególnie w przypadku truskawek bez szypułek będą wyższe.

Według notowań IERiGŻ truskawki bez szypułki w drugim tygodniu czerwca przeciętnie skupowano po 5,22 PLN/kg (loco zakład), czyli o 65% więcej w porównaniu z analogicznym tygodniem 2016 r. Natomiast za truskawki z szypułką średnio płacono 4,16 PLN/kg, czyli o 89% więcej (r/r). Polska jest największym producentem i eksporterem mrożonych truskawek. Szacuje się, że około dwie trzecie krajowej produkcji truskawek kierowane jest do mrożenia. Mrożone owoce trafiają głównie na eksport. W 2016 r. z Polski wyeksportowano ponad 117 tys. t mrozonek truskawkowych, czyli o 31% więcej w porównaniu do średniej z poprzednich pięciu lat. Ceny mrożonych truskawek z Polski w sezonie 2016/17 utrzymywały się na relatywnie wysokim poziomie. Przeciętnie były o blisko 50% wyższe w relacji rocznej. W bieżącym sezonie wysoki popyt importowy, przy ograniczonej podaży surowca, będzie ważnym czynnikiem działającym w kierunku wzrostu cen tych owoców.

Nasz kraj jest również największym w UE producentem zagęszczonego soku truskawkowego. Jak wynika z danych IERiGŻ w sezonie 2016/17 wyprodukowaliśmy około 4,5 tys. t zagęszczonego soku truskawkowego.

Według danych MRiRW w pierwszych dwóch tygodniach czerwca br. średnio truskawki deserowe skupowano po 7,26 PLN/kg, czyli o 78% więcej w ujęciu rocznym.

## Ceny hurtowe owoców na giełdach towarowych (PLN/kg)

Krajowe	Bronisze 14.06		Lublin 13.06		Poznań 13.06	
	Min	Max	Min	Max	Min	Max
Gruszki	2,50	4,75	4,80	4,80	5,00	5,40
Jabłka:						
Cortland	1,75	2,50			1,67	2,33
Gala	1,50	2,50			1,67	2,33
Lobo	1,75	2,75	2,67	2,67	1,67	2,33
Szampion	1,50	2,75	2,67	2,67	1,67	2,47
Truskawki	4,50	7,00	7,00	7,50	3,00	7,50
Importowane						
Banany	4,00	5,22	4,45	4,70	4,72	5,50
Cytryny	6,00	9,00	8,00	8,20	7,00	8,00
Morele	6,00	8,00	5,60	5,60	8,00	9,00

Źródło: notowania WR-SRH Bronisze, LRH Elizówka, WGRO Poznań za MRiRW.

## Ceny hurtowe warzyw na giełdach towarowych (PLN/kg)

Krajowe	Bronisze 14.06		Lublin 13.06		Poznań 13.06	
	Min	Max	Min	Max	Min	Max
Buraki ćwikłowe	0,75	2,50	1,00	1,00		
Cebula biała	0,50	0,90	0,80	0,80	1,60	1,80
Kapusta młoda	3,00	3,50	1,30	1,30	1,00	2,00
Marchew	0,80	1,00	1,20	1,20	0,90	1,30
Ogórki gruntowe	3,00	3,50	2,00	2,00		
Pomidory	3,00	3,70	3,30	3,60	3,00	3,33
Pory	2,75	3,50	3,50	5,00		
Salata			1,37	1,50	1,00	1,50
Rzodkiewka	0,75	1,20	1,30	1,30	0,90	1,20
Ziemniaki młode	0,85	1,50			0,67	1,33
Pieczarki	4,50	6,00	6,00	6,00	6,25	7,00
Importowane						
Papryka czerwona	7,00	8,50	8,00	9,00	7,60	8,60
Ziemniaki młode	1,50	1,85	1,50	1,80	1,87	2,13

Źródło: notowania WR-SRH Bronisze, LRH Elizówka, WGRO Poznań za MRiRW.

## Średnie miesięczne ceny skupu wybranych owoców (PLN/kg)

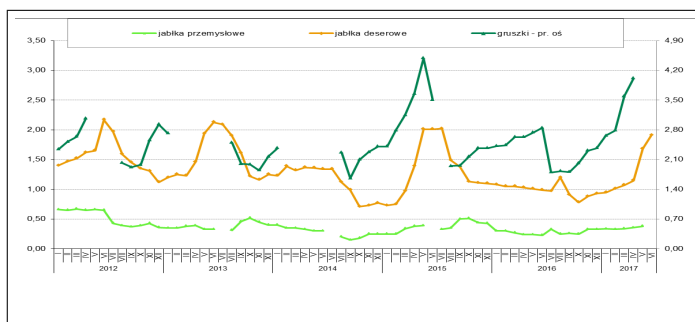

Źródło: Opracowanie własne na podstawie MRiRW

## Średnie miesięczne ceny skupu wybranych warzyw (PLN/kg)

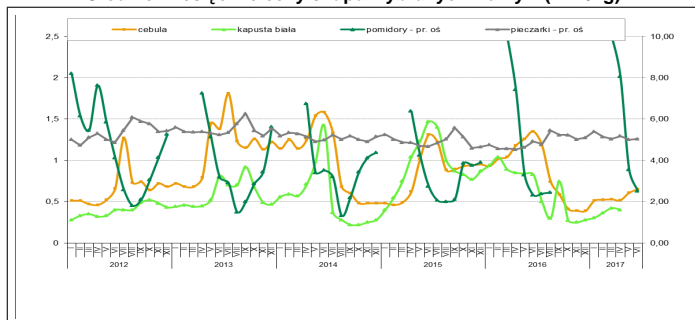

Źródło: Opracowanie własne na podstawie MRiRW